MONTBEILLARD en bref

Volume 23, numéro 6 Novembre 2017

Sara Beaupré, 14 ans, fermière

Fille ainée de Marcellin Beaupré et de Nathalie Tessier, Sara Beaupré demeure à la Baie de l'Ile depuis sa naissance, il y a 14 ans, avec, outre ses parents, son frère de 12 ans et sa sœur de 9 ans (suite en page 3).

MONTBEILLARD en bref

« *Montbeillard en bref* » est une corporation sans but lucratif selon la troisième partie de la Loi sur les compagnies dont le but est d'éditer et de diffuser un journal communautaire à l'intention de la population du quartier Montbeillard. Son conseil d'administration est composé des personnes suivantes : présidente, Michelyne McFadden, trésorière, Gilberte Pelchat, secrétaire, Pierre Beaulieu, administrateurs, Stéphanie Roy, Serge Turcotte, Raymond Bernatchez et Denise Aubut-Monette.

Tout citoyen de Montbeillard peut soumettre des textes au journal en autant qu'ils reflètent ou traitent de la vie communautaire de Montbeillard. Les textes seront expédiés au journal **par courriel et en version Word au plus tard le 15 de chaque mois**, à l'adresse suivante : montbeillard@hotmail.com, pour parution le premier du mois suivant. Le nom et le numéro de téléphone de l'auteur devront apparaître à la fin du texte. Le journal se réserve le droit d'abréger tout texte jugé trop long et, le cas échéant, de corriger l'orthographe, la syntaxe ou la grammaire. Le journal se réserve également le droit de simplifier la présentation visuelle de tous les textes qui lui sont soumis.

Il est possible de consulter *Montbeillard en bref* en version électronique sur le site du journal à l'adresse suivante :
http ://www.montbeillard.ca

Le conseil d'administration

Nouvelle adresse postale pour *Montbeillard en bref*

Montbeillard en bref utilise une nouvelle adresse postale depuis peu :

10709, boulevard Rideau
Rouyn-Noranda (Québec) J0Z 2X0

Bon mois de novembre!

Culture, Communications et Condition féminine Québec

AMECQ ASSOCIATION DES MÉDIAS ÉCRITS COMMUNAUTAIRES DU QUÉBEC

Sara Beaupré, 14 ans, fermière

Sara en compagnie de la présidente des fermières de Montbeillard, Michelyne McFadden.

Fille ainée de Marcellin Beaupré et de Nathalie Tessier, Sara Beaupré demeure à la Baie de l'Ile depuis sa naissance, il y a 14 ans, avec, outre ses parents, son frère de 12 ans et sa sœur de 9 ans.

Sara fréquente l'école la Source en secondaire II. Elle aime son école et elle réussit particulièrement bien en art dramatique et en géographie. Elle fait partie des cadets de l'air depuis deux ans déjà. Ceux-ci, qu'elle considère comme une deuxième famille, lui ont permis d'effectuer des voyages à Sudbury et à North Bay et, au cours de l'été 2017, de participer à un camp à Bagotville.

Peu sportive : «Je ne suis pas sportive» avoue-t-elle, Sara ne participe à aucune activité de cette nature. Par contre, elle consacre beaucoup de temps à effectuer des recherches sur l'Internet soit pour ses travaux scolaires, soit pour trouver des réponses à des questions qui la préoccupent.

Récemment, Sara devenait membre des fermières de Montbeillard. Son intérêt pour l'artisanat elle l'attribue à sa grand-mère qui, sans faire partie des fermières, lui a confectionné une couverture quand elle était toute petite. Elle l'attribue également au Concours artisanat jeunesse auquel elle a participé et dont l'objectif est, justement, de recruter des jeunes membres. Elle l'attribue, enfin, à cette formation en tissage suivie l'an passé et qui lui a donné le goût de poursuivre.

Pour l'instant Sara ne sait pas trop jusqu'où elle poursuivra ses études ni dans quel but exactement. Pour ce qui est des fermières, elle souhaite d'y être active aussi longtemps que possible. Elle envisage de participer au concours Jeunes fermières 14-25 qui va se consacrer à la broderie traditionnelle sur linge à vaisselle.

Sara rêve d'avoir deux enfants et d'effectuer des voyages au Japon et en France : au Japon pour la culture et pour les paysages, en France pour la Tour Eiffel. Montbeillard en bref souhaite à cette jeune fille réservée de réaliser ces rêves et tous les autres qui s'imposeront sans nul doute à elle au fur et à mesure où elle progressera dans la vie.

Texte et photo Pierre Beaulieu

Chronique des fermières

Prenez note que nos différents ateliers ont débuté les lundis et mardis au local des fermières à la Salle Communautaire de Montbeillard entre 9 h et 15 h soit en tricot, tissage, bricolage, couture. Pour les ateliers en broderie, veuillez contacter Jayne Bessette (819 797-2714) si vous êtes intéressée à vous joindre au groupe.

Avis aux membres

Notre prochaine réunion est prévue le 7 novembre à 19 h, bienvenue à toutes les dames et jeunes filles de 14 ans et plus, si vous êtes intéressée à découvrir un groupe de femmes très intéressées à transmettre leur savoir-faire.

À la dernière réunion, nous nous sommes entendues sur la date de notre party social de Noël soit le 2 décembre à partir de 17 h avec la formule « Potluck ». Lors de notre prochaine réunion, nous solliciterons l'aide de nos compagnes fermières pour l'organisation de l'événement avec Andrée Roch, notre célèbre animatrice de cette activité.

Michelyne McFadden, présidente
819 797-2716
mich_mc77@hotmail.com

Témoignage sur la mission de la Fondation OLO

La vente d'artisanat pour la Fondation OLO aura lieu comme à chaque année le 9 novembre de 12 h 30 à 20 h lors de la journée de la vaccination, au Centre communautaire Montbeillard. Les Fermières du Cercle Montbeillard seront là pour vous accueillir avec leurs mets cuisinés et de nombreuses pièces artisanales qui seront vendus au profit de la Fondation OLO. N'oubliez pas de vous apporter quelques dollars.

OLO pour : des œufs fouettés avec du lait vous donnera une excellente omelette… Blague à part, mais malgré tout, il y a des similitudes quelque part.

(Suite en page 5)

OLO pour Œufs, Lait, Orange pour les mamans enceintes. La Fondation OLO procure aux futures petites mamans qui vivent des moments précaires, un moyen de s'assurer que le bébé ne manquera de rien durant sa formation. Cela peut coûter vraiment cher la venue d'un p'tit bout chou, je le sais très bien, moi comme grand-mère, cela m'a coûté un bras lorsque j'ai appris qu'un p'tit bout chou arriverait dans ma vie. Ce n'est pas un mythe, on devient gaga à l'annonce de notre nouveau statut de grand-mère.

La Fondation OLO procure aussi à la future maman des multivitamines et un suivi personnalisé. On fait de gros efforts pour que nos bébés OLO puissent commencer leur vie avec tous les atouts possibles dont un bon développement intra-utérin.

Après avoir reçu la fessée du médecin, normalement, il devrait être assez autonome pour prendre sa vie en main. Malgré tout, la Fondation OLO continue à offrir aux mamans divers outils pour développer de saines habitudes de vie.

1 000 jours pour savourer la vie = Grossesse (270 jours); 1re année (365 jours); 2e année (365 jours).

Voilà pourquoi vous devez apporter quelques dollars le 9 novembre prochain lors de la journée de vaccination afin d'encourager la Fondation OLO par vos achats d'artisanat, friandises et autres préparés par nos dames fermières.

Cela vous permettra probablement de vous sucrer le bec, ce qui vous fera du bien à tous les niveaux entre autres à l'âme par votre acte de générosité. Qui sait, peut-être trouverez-vous un cadeau de Noël à la table de l'artisanat?

En terminant, un des objectifs visés cette année pour le Comité dossiers est de « découvrir nos forces et nos qualités afin de se valoriser pour bâtir ensemble un meilleur avenir pour la femme et la famille ». Cet objectif devrait être atteint grâce à vos gestes de générosité.

Nous vous remercions à l'avance et à bientôt.

Carole Blackburn, membre
Aide technique Comité Dossiers

Des investissements totalisant 72 152 $ par le Fonds de développement rural

Dix projets pour des investissements totalisant 72 152 $ ont été retenus par le conseil municipal dans le cadre du quatrième appel de projets du Fonds de développement rural.

Les projets retenus touchent les jeunes, les familles, mais aussi les ainés en milieu rural, les sports et loisirs ainsi que l'environnement. Ces projets ont pour but de stimuler la vitalité des quartiers ruraux, mobiliser les citoyens et favoriser la prise en charge locale du développement.

La prochaine date limite de dépôt des projets au Fonds de développement rural est le 15 mars 2018.

Nous vous rappelons que le Fonds de développement rural de Rouyn-Noranda s'applique aux quartiers suivants :

- Arntfield
- Beaudry
- Bellecombe
- Cadillac
- Cléricy
- Cloutier
- D'Alembert
- Destor
- McWatters
- Montbeillard
- Mont-Brun
- Rollet

Les organismes intéressés à déposer un projet dans le cadre d'appel de projets au Fonds de développement rural sont invités à se renseigner ainsi qu'à se procurer le guide et le formulaire, soit auprès de leur bureau municipal de quartier ou encore à l'hôtel de ville auprès de Mme Candide Beauvais. Les informations sont également disponibles sur le site Internet de la Ville de Rouyn-Noranda (www.rouyn-noranda.ca).

Pour toute information supplémentaire, vous pouvez communiquer avec le personnel de votre bureau de quartier ou avec Mme Candide Beauvais, coordonnatrice au développement communautaire rural, à la Ville de Rouyn-Noranda.

Source : Bureau du maire, 819 797-7110, poste 7371

Nouvelles de la biblio

Nous sommes heureuses de vous annoncer que la bibliothèque est ré-ouverte depuis le 5 octobre dernier. La chasse aux abonnés se poursuit jusqu'à la fin du mois d'octobre.

Il y a eu un nouvel arrivage de volumes dernièrement et quelques nouveautés ont aussi été achetées :

- *Ça s'est passé comme çà* / Hillary Rodham Clinton / Ed. Fayard
- *Manikanetish* / Naomi Fontaine / Ed. Mémoire d'encrier, roman
- *La Chaleur des Mammifères* / Biz / Ed. Leméac, roman
- *L'idole* / Louise Desjardins / Ed. Boréal, roman
- *La Vengeance du pardon* / Eric-Emmanuel Schmitt / Ed. Albin Michel (recueil de 4 nouvelles)

Nous avons reçu le *Guide historique des quartiers ruraux de Rouyn-Noranda*. Ce petit guide nous permet de découvrir des aspects fascinants de notre histoire locale.

Nous avons aussi le plaisir d'accueillir une nouvelle bénévole soit Kathy Ferron que vous pourrez rencontrer au prêt bientôt.

Nous avons appris que dans le cadre de la deuxième édition du Parcours Citatif de la Ville de Rouyn-Noranda, la ville va mettre un panneau avec une citation de Diane St-Onge sur le Centre Communautaire. Un merveilleux moyen de lui rendre hommage.

Donc, la biblio est ouverte, comme avant, les jeudis soirs, de 19 h à 21 h d'ici la fin de l'année.

Bonne lecture!

Centre intégré
de santé et de services
sociaux de l'Abitibi-
Témiscamingue
Québec

Séances de vaccination contre la grippe

Montbeillard

Centre communautaire (sous-sol)
9632, boul. Rideau
Jeudi 9 novembre 2017, de **12 h 30** à **20 h**

Rollet

Église de Rollet (sous-sol)
Vendredi 10 novembre 2017, de **9 h** à **11 h**

Pour les personnes suivantes :

- Les **60 ans** et plus et les enfants âgés de **6 mois à 23 mois** inclusivement.
- Celles ayant une maladie chronique, entre autres : système immunitaire déficient, diabète, anémie, cancer, problèmes aux poumons, reins, cœur.
- Celles ayant un contact étroit avec l'un ou l'autre des groupes visés.

Prenez note :

- Vaccination sans rendez-vous pour tous.
- Les enfants de moins de 14 ans doivent être accompagnés de leur parent.

Vaccin contre les infections à pneumocoque :

- Il est recommandé aux 65 ans et plus et aux personnes souffrant de certaines maladies chroniques* de profiter de l'occasion pour recevoir le vaccin contre les infections à pneumocoque. Il est gratuit. La plupart n'ont à recevoir ce vaccin qu'une fois dans leur vie.

*Vaccin non disponible pour les autres.

Carole Pelchat, infirmière (Montbeillard) – Tél. : **819 797-2735**

www.csssrn.qc.ca

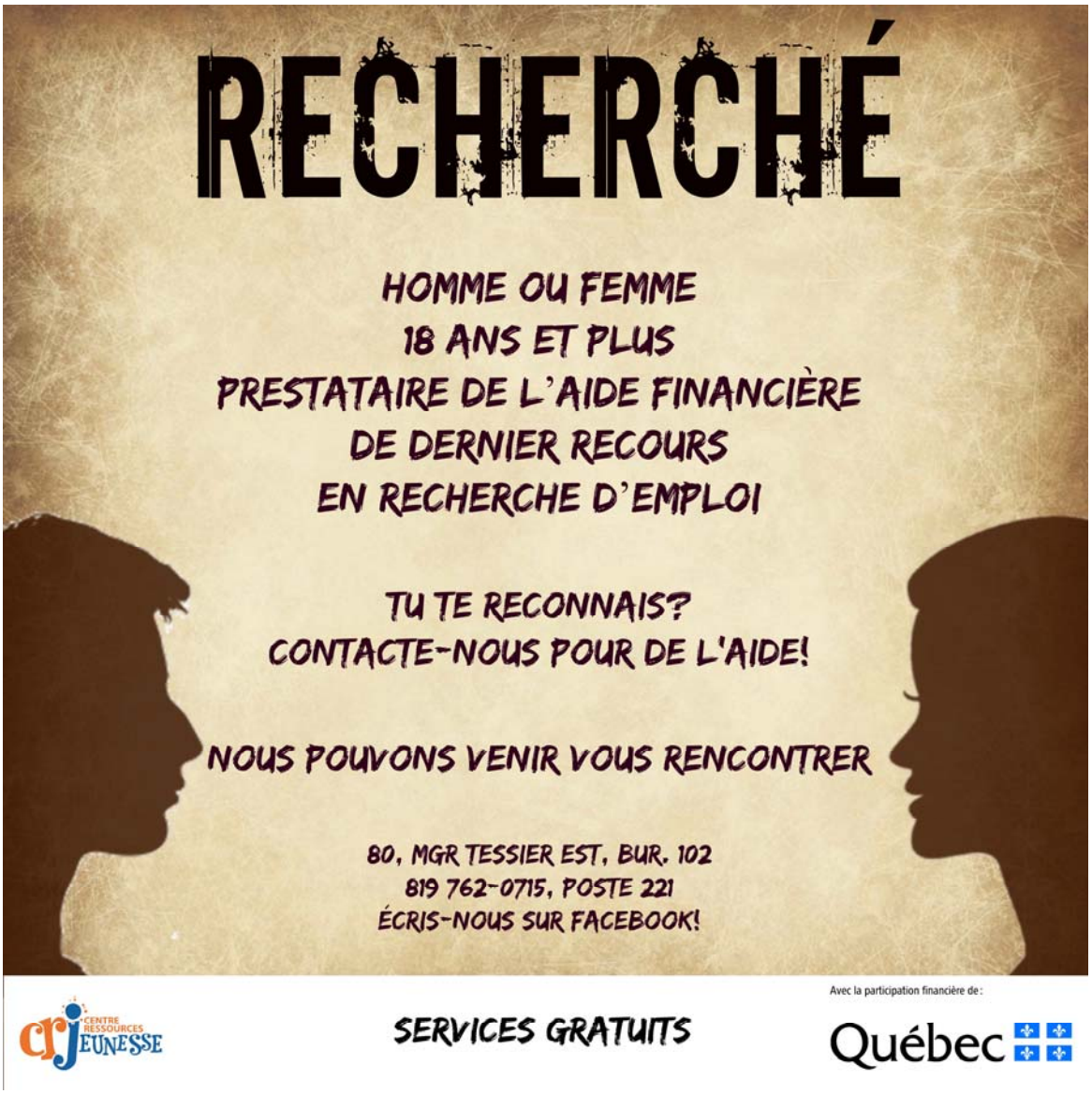
RECHERCHÉ
HOMME OU FEMME
18 ANS ET PLUS
PRESTATAIRE DE L'AIDE FINANCIÈRE
DE DERNIER RECOURS
EN RECHERCHE D'EMPLOI
TU TE RECONNAIS?
CONTACTE-NOUS POUR DE L'AIDE!
NOUS POUVONS VENIR VOUS RENCONTRER
80, MGR TESSIER EST, BUR. 102
819 762-0715, POSTE 221
ÉCRIS-NOUS SUR FACEBOOK!
CENTRE RESSOURCES JEUNESSE
SERVICES GRATUITS
Avec la participation financière de :
Québec

Jose Mediavilla honoré

Le 17 septembre dernier, notre concitoyen, Jose Mediavilla, recevait le prix Sentier Québec de l'organisme Rando Québec, anciennement appelé la Fédération québécoise de la marche. Le prix Sentiers-Québec lui a été remis à Notre-Dame-de-la-Merci dans Lanaudière pour souligner sa contribution exceptionnelle au développement de la randonnée pédestre au Québec. Pour souligner cette remarquable distinction, *Montbeillard en bref* propose à ses lecteurs deux textes parus au cours de l'hiver dernier dans la revue Rando Québec, l'un consacré à la personne de Jose Mediavilla, l'autre aux sentiers Opasatica. Les textes sont de Nicole Blondeau, la rédactrice en chef de la revue Rando Québec.

Les sentiers pédestres Opasatica

Ces sentiers, situés à moins de 30 km de Rouyn-Noranda, totalisent 14 km environ. Ils sillonnent une pointe qui s'avance dans le lac Opasatica entre la baie Verte et la baie à l'Orignal. Le réseau est composé de trois sentiers : le Rouge constitue l'axe principal en suivant le haut de la crête, tandis que le Bleu et le Jaune, tracés parallèlement de part et d'autre du Rouge, servent de chemins de retour tout en étant plus faciles. Sept entrées donnent accès au réseau.

Depuis l'entrée 5, au bout du chemin des Amis, le sentier s'élève progressivement en passant par le versant nord-ouest. Tout en montant en forêt, on aperçoit le lac Opasatika entre les arbres. On atteint en très peu de temps le haut de l'escarpement où un fabuleux panorama s'ouvre sur le vaste lac. L'étendue gelée, les pointes, les îles et les montagnes au loin, le tout encadré par les pins majestueux, forment un tableau d'une incroyable beauté.

C'est par l'entrée 4 que l'accès est le plus difficile, mais assurément le plus spectaculaire! Le sentier grimpe la paroi rocheuse, se faufilant parfois dans des anfractuosités. Pas facile, en raquette! D'impressionnants glaçons dorés sont suspendus à la paroi, ainsi que quelques arbres qui s'y accrochent vaillamment. On peut même observer un nid d'urubu, déserté en cette saison, mais d'une facture et d'une solidité remarquables. L'accès le plus facile se fait par l'entrée 1. Mais peu importe par où on entre, on rejoint la crête le long de laquelle les points de vue se succèdent. Il y a aussi divers points d'intérêt comme des grottes et abris sous roche, ainsi que des arbres âgés de plus de 200 ans.

(Suite en page 11)

Jose Mediavilla, père des sentiers pédestres Opasatica

Originaire d'Espagne, Jose Mediavilla arrive à Montréal en 1968 et, l'année suivante, déménage à Rouyn-Noranda pour y enseigner la physique au cégep. Pendant ses congés, avec Joseph Jacob* et des amis, il explore la région en canot et en randonnée pédestre. Dans les années 1980, il s'installe au bord du lac Opasatica et remarque une péninsule qui s'avance dans le grand lac. À la boussole, il repère d'abord quelques sommets, puis commence son exploration de la pointe. Au bout de 10 ans, il a tracé et déblayé tous les sentiers. Mais comme il a tout fait sans demander la permission, il communique avec la Municipalité de Beaudry afin de régulariser la situation. Mais celle-ci rejette complètement son projet. Après la fusion des municipalités, la nouvelle ville de Rouyn-Noranda se montre plus réceptive et l'appuie dans ses démarches. Il obtient des subventions du Pacte rural et, en 2007, stationnements, panneaux et dépliants confirment que le réseau de sentiers est officiellement reconnu, et ce, non seulement par la Ville de Rouyn-Noranda, mais aussi par le ministère de l'Énergie et des Ressources naturelles du Québec.

Jose Mediavilla a presque tout fait seul. Ce n'est qu'en de rares occasions qu'il a pu avoir un peu d'aide d'amis. À l'hiver 2014, de très importantes quantités de neige ont écrasé plusieurs arbres. Avec pour seuls outils une sciotte et une machette, il lui a fallu quatre mois pour tout remettre en état. Des amis sont toutefois venus lui prêter main-forte avec une tronçonneuse. Depuis sa retraite de l'enseignement, il continue d'arpenter les sentiers. Il n'a rien perdu de sa vigueur et il a encore plein de projets. Parmi ceux-ci, il prévoit construire une passerelle d'une centaine de mètres de longueur dans une zone inondable de la baie de l'Orignal, et ce, dans le respect des normes environnementales. Par la suite, il veut prolonger les sentiers jusqu'au bout de la pointe et ajouter une petite boucle. Et parions qu'il a encore beaucoup d'autres idées en tête…

*Voir la revue Rando Québec, été 2016, pages 14 et 15.

Fête de Noël de Cloutier, Montbeillard et Rollet

Cette année la fête de Noël des enfants de Cloutier, Montbeillard et Rollet, se déroulera le **samedi 16 décembre 2017** de **13 h à 16 h 30**, à l'aréna de Cloutier. Tous les enfants âgés de 12 ans et moins sont invités à s'inscrire **avant le 24 novembre 2017**, afin d'avoir la chance de recevoir un cadeau du Père Noël!

C'est dans un décor festif que nous vous accueillerons pour passer un après-midi magique avec le Père Noël! De l'animation et des ateliers permettront aux enfants de patienter le temps que ce soit leur tour d'aller le voir. Une collation sera également offerte gratuitement à tous les enfants. Au plaisir de vous y voir!

Pour les inscriptions, voici les personnes à contacter par quartier :

- Cloutier - Marielle Prévost, 819 797-2456
- Montbeillard - Denise Aubut Monette, 819 797-2698
- Rollet - Karine Monderie, 819 277-0167

Bénévoles recherchés

Tu as plus de 12 ans et tu adores la fête de Noël? Tu aimerais venir t'amuser avec nous? Deviens bénévole pour cette journée! Contacte-nous à l'un des numéros de téléphone ci-dessus.

Le comité des fêtes C.M.R.
(quartiers de Cloutier, Montbeillard et Rollet)

Nouvelles de l'Âge Joyeux

Brunch de l'Âge Joyeux de Montbeillard

Offert à la population le 3e dimanche du mois soit
le 19 novembre prochain à partir de 10 h jusqu'à 13 h

ADULTES : 8 $ ENFANTS 6 À 9 ANS : 4 $

Bienvenue à toutes et tous et merci à l'avance de nous encourager.

Les activités ont débuté tous les lundis à partir de 19 h, la danse en ligne à 5 $ par cours. Les joutes de cartes ont débuté le 24 octobre et les parties de dards aussi. N'hésitez pas si vous êtes intéressé(e)s, vous pourrez vous adresser à Jayne Bessette pour les cartes et à Donna Boulard pour les dards.

Voici les dernières informations pour notre brunch d'ouverture du 17 septembre dernier : nous avons accueilli 70 adultes et 1 enfant. Le montant de 25 $ a été gagné par Katleen Baldwin. Nous tenons à remercier Katleen pour le don de 15 $ fait à notre club.

De plus, nous remercions toutes les personnes qui se sont déplacées par cette journée chaude et ensoleillée.

Gilberte Pelchat Dion, présidente

Discussion - échange - confidentialité

Groupe de soutien

Pour femmes ayant vécu une agression à caractère sexuel

Viens échanger avec un petit groupe de 6 à 8 femmes sur les impacts de l'agression sexuelle dans un endroit **sécuritaire** et **confidentiel.** Tu pourras partager des trucs dans un environnement **respectueux** et **sans jugement.** Chacune a la **liberté** de dire seulement ce qu'elle souhaite.

9 rencontres aux 2 semaines
Groupe de 6 à 8 femmes
Gratuit
Confidentiel

Débute en octobre
Inscription avant le 20 octobre

Horaire déterminée selon la disponibilité de la majorité des femmes inscrites

Téléphone : 819-797-0101
Courriel : info@pointdappui.org
Site web : www.pointdappui.org
Point d'appui

POINT D'APPUI
Centre d'aide et de prévention des **agressions à caractère sexuel** de Rouyn-Noranda

Changement d’heure

Le retour à l'heure normale se fera dans la nuit du 4 au 5 novembre 2017 au Québec. À 2 h du matin, nous reculerons donc l'heure pour un retour à l’heure normale de l’est (ou heure d’hiver) et gagnerons une heure de sommeil.

Ministère des Forêts, de la Faune et des Parcs
Québec

Résultat de l'inventaire aérien de l'orignal dans la zone de chasse 13

La Direction de la gestion de la faune de l'Abitibi-Témiscamingue du ministère des Forêts, de la Faune et des Parcs dévoile aujourd'hui les résultats de l'inventaire aérien de l'orignal réalisé au cours de l'hiver 2017 dans la zone de chasse 13.

Cet inventaire a été effectué par les biologistes et les techniciens de la faune régionaux du Ministère entre le 19 janvier et le 17 février 2017. Un total de 75 parcelles de 60 km^2, sélectionnées selon un protocole rigoureux, a été survolé. Un premier survol a permis de cartographier les réseaux de pistes d'orignal puis un second survol a permis d'identifier le sexe des bêtes observées et de distinguer les adultes des faons. Le territoire couvert excluait cependant la réserve faunique La Vérendrye, qui fait l'objet d'une gestion faunique particulière.

Les données recueillies ont permis d'estimer la population hivernale totale d'orignaux à plus de 14 000 individus, soit un nombre équivalent à celui estimé au dernier inventaire remontant à l'hiver 2005. Dans la zone 13, qui couvre la région de l'Abitibi-Témiscamingue, la densité de population de ce cervidé est de 2,6 orignaux par 10 km^2. La précision sur cette valeur est de 12,4 %, ce qui est jugé excellent pour ce type d'inventaire. Comme par le passé, les densités les plus élevées ont été observées dans les secteurs de Rouyn-Noranda et du Témiscamingue, alors que le secteur à l'est de Senneterre présente des densités plus faibles. Ces différences s'expliquent principalement par la qualité de l'habitat pour l'orignal.

Une population à nouveau en croissance

Au cours du dernier plan de gestion de l'orignal (2004-2010), la date d'ouverture de la chasse à l'arme à feu dans la zone 13 avait été devancée d'une semaine à la demande des chasseurs. Cette modification réglementaire a généré les plus fortes récoltes historiques, mais a été suivie par une diminution du nombre d'orignaux récoltés. Ce changement a donc eu pour conséquence de faire baisser la population d'orignaux de la zone 13. Le retour à la date d'ouverture initiale de la chasse à l'arme à feu a été effectué en 2010 et, depuis, la population d'orignaux de cette zone de chasse présente une légère croissance. Les résultats de l'inventaire aérien de l'hiver 2017 démontrent que le cheptel a désormais atteint une abondance équivalente à la période précédant ce devancement, ce qui confirme la tendance observée dans la récolte.

(Suite en page 17)

Poursuite des objectifs du Plan de gestion de l'orignal 2012-2019

L'objectif du Plan de gestion de l'orignal 2012-2019 dans la zone de chasse 13 est un accroissement graduel de la population pour atteindre une densité de 3,2 orignaux/10 km^2 d'habitat après chasse, à l'extérieur de la réserve faunique, d'ici à 2019. Les résultats de l'inventaire indiquent que la tendance à l'accroissement de la population devrait permettre d'atteindre l'objectif, mais à plus long terme. Les résultats de l'inventaire seront pris en considération dans l'élaboration du prochain plan de gestion de l'orignal.

Pour obtenir des renseignements sur le Ministère et en savoir plus sur ses activités et ses réalisations, consultez le mffp.gouv.qc.ca et les réseaux sociaux :
https://www.facebook.com/ForetsFauneParcs
https://twitter.com/MFFP_Quebec

Source : Geneviève Décarie, Direction générale de l'Abitibi- Témiscamingue et du Nord-du-Québec, 819 763-3388, poste 257

Des nouvelles de l'Association des riverains du lac Opasatica l'ARLO

Le 20 juin 2017 avait lieu l'assemblée générale annuelle de notre association. Cette fois-ci, l'AGA se passait à Arntfield. Y a-t-il eu de la confusion? Les gens étaient moins nombreux que nous l'espérions, peut-être en raison de notre endroit différent. Quoi qu'il en soit, l'année prochaine l'AGA se fera à Montbeillard.

Geneviève Trudel, conseillère en environnement et Matthieu Cloutier, inspecteur municipal et directeur à l'émission des permis de la ville de Rouyn-Noranda étaient présents. Leur mandat était de nous parler des règlements sur les systèmes d'épurations des eaux usées (fosses septiques). Ils nous ont expliqué les différentes options envisageables. Le plus important reste la déphosphatation, car le phosphore qui n'est pas traité par le sol amène une contamination.

Le conseil d'administration compte également un administrateur additionnel, nous sommes alors sept en tout.

Il y avait un panier de bières de microbrasserie à gagner. Le prix a été remporté par Maurice Asselin qui a grandement apprécié. Félicitations Maurice!

La carte de membre pour faire partie de l'Association des riverains du lac Opasatica se vend maintenant 10 $ par famille (habitant dans une même résidence). Il est possible de se la procurer sur notre site internet infoarlo.com en appuyant sur le bouton « ajouter au panier ».

Le Plan directeur de l'eau se poursuit, il y a deux rencontres à venir d'ici janvier 2018. Rappelons que notre président, Nicolas Beaulé, ainsi que deux membres de notre association font partie de ce projet.

Merci de nous suivre. Nous sommes aussi sur Facebook.

Annie V.-Dugré, administratrice ARLO

Novembre 2017

dimanche	lundi	mardi	mercredi	jeudi	vendredi	samedi
29	30	31	**1** **BACS VERTS**	**2** **Bibliothèque** **19h à 21h**	**3**	**4**
5 **ÉLECTIONS** **MUNICIPALES** **ADACE À 11H**	**6**	**7** **RÉUNION DES FERMIÈRES À 19H** Boul. Rideau sud & Rang Rochon **BACS BLEUS**	**8** **BACS BLEUS**	**9** **JOURNÉE** **DE VACCINATION** **12H30 À 20H** **VENTES OLO** **FERMIÈRES** **Biblio 19h à 21h**	**10**	**11**
12 **MESSE À 11H**	**13**	**14** Boul. Rideau sud & Rang Rochon **BACS VERTS**	**15** **BACS VERTS**	**16** **Bibliothèque** **19h à 21h**	**17**	**18**
19 **ADACE À 11H** **BRUNCH DE** **L'AGE JOYEUX** **10H À 13H**	**20**	**21** Boul. Rideau sud & Rang Rochon **BACS BLEUS**	**22** **BACS BLEUS**	**23** **Bibliothèque** **19h à 21h**	**24**	**25**
26 **MESSE À 11H**	**27**	**28** Boul. Rideau sud & Rang Rochon **BACS VERTS**	**29** **BACS VERTS**	**30** **Bibliothèque** **19h à 21h**	1	2
3	4	**Ateliers avec les Fermières à tous les lundis et mardis de chaque semaine, sauf avis contraire.**				

NOS COMMANDITAIRES

CAMPING CLIN D'ŒIL
Location de terrains et de chalets
1471, chemin de la Baie-à-l'Orignal, Rouyn-Noranda
819 797-2998

LES CRÉATIONS MARIPOSA
Fabricants d'armoires, vanités et meubles
info@creationsmariposa.ca
Site Web: www.creationsmariposa.ca
Alain Gibson, propriétaire, 30 ans d'expérience
Tél. : 819 277-1229

RICHARD DUCHESNE
Entrepreneur en construction,
spécialité levage sur cages,
coffrage de maison, travail atelier
1248, chemin de la Baie-de-l'ile, Rouyn-Noranda
819 797-2919

S.FILION ENR.
Sablage au jet abrasif, peinture commerciale
et industrielle, équipement lourd et minier,
décapage de meubles et fer forgé
Sylvain Filion, prop.
3260, rang du lac Boisclair, Rouyn-Noranda
Tél.: 819 762-2577 Cell.: 819 763-0702

PRÉVENTION INCENDIE ENR.
Vente, inspection et entretien d'extincteurs
783, boulevard de l'Université, Rouyn-Noranda J9X 7C5
Tél. 819 797-3743 Téléc. 819 797-9622
npoulin@preventionincendie.net

DENIS PARADIS, d.d DENTUROLOGISTE
34, rue Gamble Est, bureau 101
Rouyn-Noranda
Tél. : 819-762-9578

LES ENTREPRISES DOMINIC PROULX
Mini excavation-gravier-terre-sable
bois de chauffage
Tél. : 819 797-0984
Cell. : 819 279-9199

ESPACE DISPONIBLE

LAUZON ÉQUIPEMENT 9129-6509 Québec inc.
Vidange de fosse septique, prix groupe, service flexible de
soir et fin de semaine - Location de toilettes,
transport général d'eau et de calcium.
590, route 101 Sud, Notre-Dame-du-Nord
Urgence 7/7 : 819 723-2885

LA FÉE DES DOIGTS
Produits éco-responsables
Couches lavables, serviettes hygiéniques, pantoufles de
bébé, sac à collations, bavoirs, et plus encore.
Julie Roy
http://facebook.com/lafeedesdoigts, 819 763-2264

ESPACE DISPONIBLE

MATÉRIAUX MONTBEILLARD BMR
Matériaux de construction, quincaillerie
9756, boulevard Rideau, Rouyn-Noranda
Tél. : 819 797-2987
Téléc. : 819 797-2997

VILLA DES PLANTS
Producteur de fleurs annuelles, plantes vivaces.
Service de déneigement
10152, boul. Rideau, Rouyn-Noranda J0Z 2X0
Téléphone et télécopieur : 819 797-2999

DOMAINE OPASATICA
Centre de villégiature
1+(888) 880-0467
info@opasatica.com
8390, boulevard Rideau, Rouyn-Noranda
www.opasatica.com